令和８年度行政概要ハンドブック

中央区ポケット案内

中央区の沿革・人口・財政・行政施策に関する各種統計概要データ

中央区企画部広報課 発行（令和８年９月）

（表中に現在日の記載のないものは
令和８年４月１日現在である。）

目次

区の概要

区の沿革 …… 3
紋章・シンボルマーク等 …… 4
中央区の宣言 …… 5
中央区基本構想・中央区基本計画2023 …… 6
面積・人口・世帯数 …… 7
年齢別人口構成 …… 8
出生数・出生率・高齢化率・国籍別人員 …… 9
区議会 …… 10
＊都心4区の概況 …… 11

行政・財政・生活インフラ

財政状況 …… 12
防災体制 …… 14
広報・広聴・コミュニティ …… 15
商工業 …… 16
子育て・教育 …… 17
高齢者介護 …… 18
医療 …… 19
清掃・リサイクル …… 20
道路・橋りょう・駐車場 …… 21
公園・住宅 …… 22
選挙・図書館 …… 23
公共交通・鉄道乗降人員 …… 24

区の沿革

江戸から続く日本の文化・商業の中心

本区は、江戸以来400年以上にわたり、日本の文化・商業・情報の中心として発展してきた由緒あるまちです。昭和22年（1947年）、日本橋区と京橋区が統合され「中央区」が誕生しました。

地理的特徴・面積

東京23区のほぼ中央に位置し、その区域は、両国橋下流の隅田川右岸に沿って帯状に広がりをみせる日本橋・京橋方面、隅田川河口にある佃ならびに明治以降の埋め立てによってできた月島、それに続く晴海などからなっています。

区域の東西両端の最長距離は約3km、南北間は約5.5km、面積は10.115㎢と小さい区です。

主要スポット

江戸五街道の起点で日本国道路元標のある名橋「日本橋」、日本一のショッピングストリート「銀座」、食文化の拠点「築地」、東京の表玄関「八重洲」、隅田川や東京湾に面した「佃」「月島」「晴海」の長大なウォーターフロントなど、数多くの魅力的なスポットを擁し、小さくとも魅力あふれる都心のまちです。

紋章・シンボルマーク等

紋章（昭和23年7月31日制定）

日本橋・京橋の欄干擬宝珠を図案化。昔から橋は文化経済の発祥と四通八達を意味し、中央の小円は日本と東京の中心を示しています。

シンボルマーク（平成3年4月1日制定）

このマークは東西南北へCを描きながら、調和のとれた未来都市へと発展する姿を表しています。中央区（Chuo City）に集まる人々と、新しいまちづくりから生まれる生活空間を造形化したものです。

色彩はコバルトブルーで、果てしなく広がる宇宙を示しています。四方に広がるCは、中央区のCであり、中心（Center）、コミュニケーション（Communication）、快適（Comfort）、ふれあい（Contact）、文化（Culture）などのCでもあります。

区の木・花（昭和62年3月15日制定）

【区の木】やなぎ

【区の花】つつじ（さつきを含む）

区歌「わがまち」（昭和62年3月15日制定）

作詞	荒木 忠雄
補作詞	岩谷 時子
作曲	山本 直純

中央区の宣言

（1）中央区平和都市宣言

昭和63年3月15日

平和が人類の繁栄の礎であることを確認し、区の施策に平和の理念を反映させることにより、世界の恒久平和に本区が貢献することを内外に示したもの

（2）花の都中央区宣言

平成元年4月1日

花や緑に包まれた清潔で美しく、潤い豊かなまちづくりこそ、中央区に生活する私たち全ての願いであることを表明し、美しいふるさと中央区の実現を目指し努力することを誓うもの

（3）太陽のまち中央区宣言

平成2年4月1日

福祉の向上、健康の増進およびスポーツの振興の一層の推進を図り、太陽のように明るく、あたたかく、希望に満ちた中央区を目指すことを表明し､区民と力を合わせて、その実現に向けて努力することを誓うもの

（4）クリーン・リサイクル中央区宣言

平成10年12月1日

空き缶や吸いがらなどの投げ捨てのない清潔なまちづくりを目指すとともに、これをリサイクルの推進に結びつけ、地球にやさしい資源循環型社会を目指すため、区民の総意として広く内外に宣言するもの

（5）ゼロカーボンシティ中央区宣言

令和3年3月30日

地球温暖化の影響を受けた気候変動が要因とされる気象災害の頻発など、私たちの生存基盤を揺るがす「気候危機」に対し、区が区民や事業者と一丸となってこれに立ち向かうため、2050年までに脱炭素社会の実現を目指す決意を広く内外に宣言するもの

中央区基本構想・中央区基本計画2023

中央区基本構想（平成29年6月策定）

区民生活に豊かさと繁栄をもたらす礎である「平和」を基本に、区民一人一人の生活と権利を尊重し、幸福な区民生活を確立することを理念とした区と区民のまちづくりの憲章であり、中央区における総合的かつ計画的な行政運営の指針となるもの

将来像

「輝く未来へ橋をかける　――　人が集まる粋なまち」

基本的な方向性

1.「中央区スタイル」を確立し、世界に輝く東京を創造

2. 歴史と伝統を継承し、多彩な魅力があふれる美しいまちを形成

3. 誰もがあこがれ、住みたい・働きたい都心の実現

4. 未来を切り拓く力を育む「創造の場」の構築

5. 多様な絆が融合した「プロアクティブ・コミュニティ」の確立

施策のみちすじ

1. 一人一人の生き方が大切にされた安心できるまちを目指して

2. 快適で安全な生活を送るための都市環境が整備されたまちを目指して

3. 輝く個性とにぎわいが躍動を生み出すまちを目指して

【中央区基本計画2023（令和5年2月策定）】

基本構想の実現に向けた長期総合計画（計画期間：10年）

面積・人口・世帯数

総面積	世帯数	総人口（男 91,715 / 女 100,131）	人口密度
10.115㎢	109,150世帯	191,846人	23,181人/㎢

地域別内訳

区分	陸地面積(㎢)	世帯数	人口	人口密度
京橋	3.242	27,312	43,309	13,359
日本橋	2.703	34,970	56,891	21,047
月島	2.331	46,868	91,646	39,316
合計	**8.276**	**109,150**	**191,846**	**23,181**

住民基本台帳人口の推移（各年1月1日）

年	世帯数	総人口	京橋	日本橋	月島
令和4年	96,535	171,419	41,545	52,034	77,840
令和5年	98,723	174,074	42,347	53,615	78,112
令和6年	100,917	176,835	42,870	54,680	79,285
令和7年	106,555	187,404	42,953	55,923	88,528
令和8年	**108,424**	**191,015**	**43,105**	**56,717**	**91,193**

昼間人口と夜間人口の比較（国勢調査 R2.10.1）

夜間人口（常住人口）
169,179人

昼間人口
633,390人

※国の不詳補完値による昼間人口は771,583人

職員数
1,838人（うち区内在住者246人／13.4%）

年齢別人口構成

人口構造の比較（令和8年1月1日）

区分	中央区		東京都		国	
	人口	構成比	人口	構成比	人口	構成比
年少人口（0～14歳）	26,092	13.66	1,504,226	10.69	13,646,698	11.03
生産年齢（15～64歳）	137,723	72.10	9,414,289	66.87	74,221,934	59.97
老年人口（65歳以上）	27,200	14.24	3,159,037	22.44	35,898,967	29.01
合計	191,015	100.0	14,077,552	100.0	123,767,642	100.0

年齢別人口構成（R8.1.1）

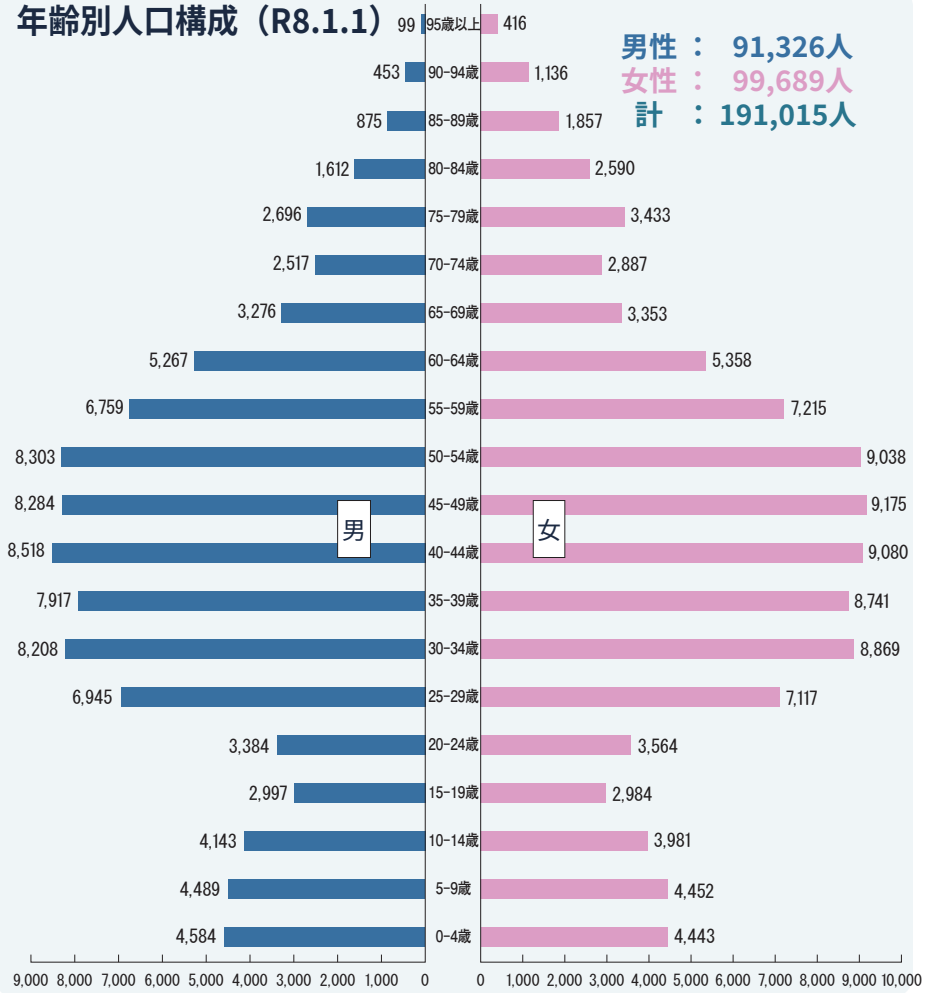

出生数・出生率・高齢化率・国籍別人員

合計特殊出生率の推移

年	中央区	東京都	全国
令和 3 年	1.37	1.08	1.30
令和 4 年	1.31	1.04	1.26
令和 5 年	1.24	0.99	1.20
令和 6 年	**1.25**	**0.96**	**1.15**

高齢化率の推移（%）

（各年1月1日現在）

年	中央区	東京都	全国
令和 5 年	14.66	22.67	29.00
令和 6 年	14.64	22.59	29.17
令和 7 年	14.24	22.48	29.30
令和 8 年	**14.24**	**22.44**	**29.40**

出生数の推移（人）

令和 3 年	令和 4 年	令和 5 年	令和 6 年	令和 7 年
2,010	1,940	1,813	1,955	**1,920**

国籍別人員（外国人登録数）

国籍	人員 (人)
中国	7,392
韓国・朝鮮	1,935
米国	534
その他	3,733
計	**13,594**

区議会

条例定数 30人／現員数 28人（令和8年6月22日現在）

会派別議員数

会派名（略称）	人数
中央区議会自由民主党議員団・政策の会（自民党・政策の会）	11 人
かがやき中央（かがやき中央）	4 人
中央区議会公明党（公明党）	3 人
中央区民クラブ（区民クラブ）	2 人
日本共産党中央区議会議員団（日本共産党）	2 人
中央みらいテーブル（みらいテーブル）	2 人
士魂の会（士魂の会）	1 人
都民ファーストの会（都民ファースト）	1 人
中央区議会参政党（参政党）	1 人
中央区議会改革の会（改革の会）	1 人

委員会

常任委員会

企画総務（7人）、区民文教（7人）、福祉保健（7人）、環境建設（7人）

特別委員会

築地まちづくり・環境対策（7人）、
区制施行80周年等にぎわいの向上・創出対策（7人）、
子ども・教育環境整備対策（7人）、区民生活等安全・安心対策（7人）

議会運営委員会（8人）

＊都心4区の概況（面積・人口・事業所）

項目	単位	中央区	千代田区	港区	新宿区	都心4区計
面積	km²	10.12	11.66	20.37	18.22	60.37
昼間人口（R2国勢調査）	千人	633	904	973	794	3,303
夜間人口（R81.1住民基本台帳）	千人	191	69	270	355	885
戸籍（R5年度市町村年報）	千人	241	213	399	383	1237
事業所総数（R3年経済センサス）	所	34,126	35,990	41,049	33,094	144,259
従業者数（R3年経済センサス）	千人	771	1,112	1,118	679	3,679
国税（R5年度収納額）	億円	42,592	105,804	80,729	27,462	256,587
都税（R6年度収納額）	億円	8,847	9,579	9,986	4,133	32,545
同上の内市町村民税相当額	億円	3,044	4,855	4,435	2,175	14,510
同上の内調整三税	億円	2,549	4,135	3,681	1,714	12,080
財政調整交付金（R6年度決算額）	億円	217	79	29	332	658
特別区税（R6年度収納額）	億円	379	237	1,137	551	2,304
予算額（R8年度一般会計予算）	億円	1,986	916	2,143	1,878	6,924

※千人未満・億円未満四捨五入。面積については小数点以下第三位以下を四捨五入している。
※都心４区計は各区の四捨五入前の数値を合計した後に四捨五入しているため、各区の合計と数値が一致しない場合がある。

財政状況（令和8年度当初予算 ）

【令和8年度 一般会計当初予算額】 1,986億4,976万円

歳入

科目	金額	構成比
特別区税	459 億 7,731 万円	23.2%
地方消費税交付金	124 億 7,600 万円	6.3%
特別区交付金	240 億円	12.1%
分担金及び負担金	2 億 2,073 万円	0.1%
使用料及び手数料	107 億 4,748 万円	5.4%
国庫支出金	365 億 5,410 万円	18.4%
都支出金	158 億 5,196 万円	8.0%
繰入金	183 億 9,710 万円	9.3%
諸収入	223 億 2,762 万円	11.2%
その他	120 億 9,746 万円	6.0%
合計	**1,986 億 4,976 万円**	**100.0%**

歳出

科目	金額	構成比
議会費	6 億 4,544 万円	0.3%
企画費	55 億 3,976 万円	2.8%
総務費	85 億 712 万円	4.3%
区民費	165 億 8,860 万円	8.4%
福祉保健費	559 億 540 万円	28.1%
環境土木費	131 億 6,921 万円	6.6%
都市整備費	387 億 8,909 万円	19.5%
教育費	245 億 2,982 万円	12.4%
公債費	19 億 8,906 万円	1.0%
その他	329 億 8,627 万円	16.6%
合計	**1,986 億 4,977 万円**	**100.0%**

※万円未満を四捨五入。合計は四捨五入された各科目の金額を合計しているため、歳出と歳入で一致していない。

財政状況（令和6年度決算）

【令和6年度 一般会計決算額】歳入 1,426億8,348万円／歳出 1,386億5,745万円

歳入

科目	金額	構成比
特別区税	379 億 400 万円	26.6%
地方消費税交付金	105 億 3,828 万円	7.4%
特別区交付金	217 億 2,414 万円	15.2%
分担金及び負担金	6 億 8,876 万円	0.5%
使用料及び手数料	97 億 679 万円	6.8%
国庫支出金	266 億 9,934 万円	18.7%
都支出金	127 億 2,593 万円	8.9%
繰入金	46 億 1,485 万円	3.2%
諸収入	46 億 4,284 万円	3.3%
その他	134 億 3,855 万円	9.4%
合計	**1,426 億 8,348 万円**	**100.0%**

歳出

科目	金額	構成比
議会費	6 億 2,416 万円	0.5%
企画費	42 億 6,994 万円	3.1%
総務費	85 億 4,680 万円	6.2%
区民費	118 億 4,796 万円	8.5%
福祉保健費	438 億 3,447 万円	31.6%
環境土木費	100 億 9,860 万円	7.3%
都市整備費	303 億 6,290 万円	21.9%
教育費	153 億 7,990 万円	11.1%
公債費	13 億 151 万円	0.9%
諸支出金	123 億 9,120 万円	8.9%
合計	**1,386 億 5,745 万円**	**100.0%**

※金額および構成比については、単位未満の値を四捨五入しているため、合計の値と一致しない場合がある。
※国税収納額（京橋・日本橋税務署）：3 兆 6,587 億円 ／ 都税収入額（中央都税事務所）：6,937 億円

防災体制

備蓄主食（クラッカー、アルファ化米等）

512,241食

災害時協力協定数（区内事業者等）

70協定

主な備蓄品・給水施設

- ✓ **副食缶詰等：**283,798食 ／ **飲料水（500ml）：**83,639本
- ✓ **毛布：**47,750枚 ／ **簡易エアマット：**39,610枚
- ✓ **携帯トイレ：**107,260回分 ／ **仮設組立トイレ：**308台
- ✓ **応急給水：**あかつき公園（1,500t）, 堀留児童公園（100t）, 晴海給水所（1,300t）
- ✓ **受水槽等：**区立施設（1,542.7t）, 民間施設（1,505.1t）, プール22カ所（9,062t）

災害協定都市・防災設備

●災害（時）相互援助協定都市

山形県東根市、岡山県玉野市、千葉県銚子市、宮城県石巻市、山梨県富士河口湖町

●防災設備

地域	公園・児童遊園		災害対応型公衆便所
	かまどベンチ・スツール	太陽光照明	
京橋	16	14	22
日本橋	12	10	22
月島	10	10	13

広報・広聴

区公式HP・SNS

区ホームページ	https://www.city.chuo.lg.jp/
X（旧 Twitter）	https://x.com/chuo_city
FaceBook	https://www.facebook.com/tokyochuo.city
LINE	https://page.line.me/tokyochuo.city
Instagram	https://www.instagram.com/tokyochuo.city
Youtube	https://www.youtube.com/@tokyochuo_city

広聴相談実績（令和7年度）

・まごころステーション：52,861件
（相談2,620件、問い合わせ50,241件）

・法律相談：916件

コミュニティ

町会・自治会

団体数：173件（京橋62、日本橋68、月島43）

交流都市

友好都市（H3.7.6）	山形県東根市
姉妹都市（H3.7.9）	オーストラリアサザランド市
交流都市	山梨県富士河口湖町 岡山県玉野市 栃木県栃木市 東京都檜原村 福島県大熊町　他

商工業

区内事業所数：34,126箇所／従業者数：771,139人（令和3年経済センサス）

産業分類	事業所数	1～4人	5～19人	20～99人	100人以上	出向・派遣従業者のみ	従業者数
農林漁業	19	5	6	4	1	3	411
鉱業、採石業、砂利採取業	3	―	2	―	―	1	22
建設業	998	318	380	225	70	5	38,160
製造業	1,286	596	425	198	50	17	30,671
電気・ガス・熱供給・水道業	72	25	21	13	6	7	6,259
情報通信業、運輸業、郵便業	3,187	948	1,224	746	226	43	127,092
卸売業・小売業	9,276	3,650	3,821	1,402	328	75	194,081
金融業・保険業	1,344	351	406	368	89	130	54,354
不動産業・物品賃貸業	2,784	1,758	740	192	47	47	34,147
宿泊業・飲食サービス業	4,497	1,961	2,021	462	29	24	48,795
学術研究、専門サービス等（他に分類されないもの）	10,660	5,470	3,405	1,222	343	220	237,147
合計	**34,126**	**15,082**	**12,451**	**4,832**	**1,189**	**572**	**771,139**

子育て・教育

保育園・こども園状況

区分	施設数	定員	入所園児数
区立保育園	16 園	1,753	1,607
私立保育園	69 園	4,938	4,085
保育園計	85 園	6,691	5,692
こども園 （短時間・幼稚園部分）	6 園	254	233

※保育園は認定こども園（幼保連携型・保育所型）を含みます。

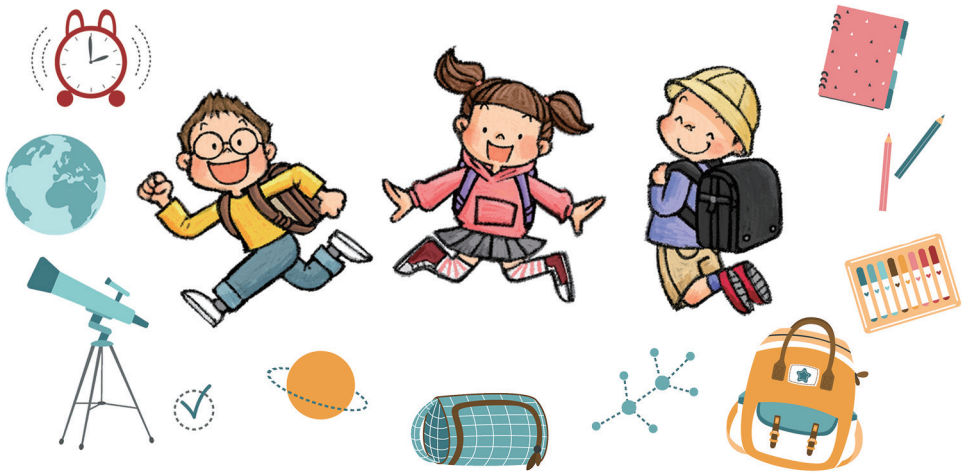

小・中学校児童・生徒数

小学校（17校）： 児童数 9,658人（幼稚園児 845人）

中学校（5校）： 生徒数 2,084人

学童クラブ利用状況

学童クラブ区分	利用可能人数	利用者数
児童館学童クラブ（8 館）	745	730
学校内学童クラブ（13 校）	860	724
民設民営学童クラブ（3 施設）	168	113
合計	**1,773**	**1,567**

※上表に記載の学童クラブに加え、令和8年7月1日に民設民営学童クラブ（利用可能人数40名）を開設

高齢者介護

介護保険要介護認定状況

■第1号被保険者数：27,551人

要介護度	認定者数（人）	構成比（%）	うち第2号被保険者数（人）
要支援 1	921	15.5	14
要支援 2	765	12.8	15
要介護 1	1,205	20.2	34
要介護 2	1,026	17.2	54
要介護 3	880	14.8	34
要介護 4	692	11.6	18
要介護 5	471	7.9	14
合計	**5,960**	**100.0**	**183**

※構成比については、合計の値と一致しない場合がある

介護老人保健施設（定員）

✓ **リハポート明石：**入所80人・ショートステイ20人・通所リハビリテーション30人 /日

●特別養護老人ホーム

✓ **マイホーム新川：**入所80人・ショートステイ 8人

✓ **マイホームはるみ：** 入所106人・ショートステイ11人

✓ **新とみ：**入所40人・ショートステイ6人

✓ **晴海苑：**入所54人・ショートステイ9人

●地域密着型特別養護老人ホーム

✓ **わとなーる桜川：**入所29人・ショートステイ 8人

✓ **ケアサポートセンター十思：**入所29人・ショートステイ 8人

✓ **ケアサポートセンターつきしま：**入所29人・ショートステイ6人

●高齢者在宅サービスセンター

✓ **マイホーム新川：**一般型40人・認知症型12人 /日

✓ **日本橋：**一般型30人

✓ **マイホームはるみ：**一般型40人・認知症型12人 /日

医療

医療関係施設数（令和8年3月31日現在）

病院	4
診療所	864
歯科診療所	469
助産所	13
施術所	448
歯科技工所	29
衛生検査所	8
合計	1,835

休日等診療

●休日応急診療、休日応急歯科診療、休日応急調剤

内科・小児科

中央区休日応急診療所、京橋休日応急診療所、日本橋休日応急診療所

歯科

中央区休日応急歯科診療所、日本橋休日応急歯科診療所

調剤

中央区休日応急薬局、日本橋休日応急薬局

●平日準夜間小児初期救急診療

小児科

中央区平日準夜間小児初期救急診療所

清掃・リサイクル

区内ごみ収集量（単位：t）

年度	燃やすごみ	燃やさないごみ	粗大ごみ	合計
令和5年度	31,350	1,315	1,963	34,628
令和6年度	31,930	1,345	1,912	35,187
令和7年度	**32,235**	**1,443**	**2,028**	**35,706**

集団回収実績（単位：kg）

年度	紙類	びん	金属類	布類	ペットボトル	合計
令和5年度	3,778,501	14,550	125,882	8,330	43,291	3,970,554
令和6年度	3,697,474	13,840	130,383	10,760	5,710	3,858,167
令和7年度	**3,555,675**	**12,630**	**136,214**	**13,013**	**5,510**	**3,723,042**

資源（分別）回収実績（単位：kg）

年度	紙類	びん	缶	金属製のなべ・やかん・フライパン	ペットボトル	プラスチック製容器包装	合計
令和5年度	3,307,440	3,309,650	332,600	9,490	950,540	609,930	8,519,650
令和6年度	3,414,050	3,481,460	331,040	9,530	1,038,980	613,420	8,888,480
令和7年度	**3,450,090**	**3,532,570**	**319,790**	**9,760**	**1,055,530**	**611,780**	**8,979,520**

拠点回収実績（単位：kg）

年度	飲料用紙パック	食用品発泡スチロールトレイ	廃食用油	布類	電池類	蛍光管	体温計など（水銀式のもの）	小型家電	合計
令和5年度	9,300	1,520	1,690	62,711	9,300	740	20	7,280	92,561
令和6年度	9,680	1,580	1,600	62,945	9,580	1,000	23	8,738	95,146
令和7年度	**9,430**	**1,730**	**1,584**	**58,560**	**9,190**	**780**	**15**	**10,874**	**92,163**

令和7年度実績

- 集積所数：5,577カ所
- 燃やさないごみの資源化：1,391,708kg
- 粗大ごみの資源化：561,990kg
- ピックアップ回収：9,480kg

※ピックアップ回収は、粗大ごみからの電子レンジ・DVDプレーヤーの選別回収

道路・橋りょう・駐車場

道路総延長（道路率 約30%）

183,096m

橋りょう数（都道36、区道33、国道3等）

75橋

コミュニティサイクル自転車（121ポート）

1,100台

道路所管別延長（m）

区分	国道	都道	区道	合計
京橋	1,602	9,720	62,729	74,051
日本橋	3,549	6,381	65,781	75,711
月島	0	5,721	27,613	33,334
合計	**5,151**	**21,822**	**156,123**	**183,096**

区営駐車場・駐輪場

- **区営駐車場**
  京橋プラザ、銀座地下、浜町公園地下、月島など10箇所
  （自動車740台 / 二輪車181台）
- **区立駐輪場**
  勝どき駅地下、月島駅地下、八重洲地下など
  （定期4,378台 / 一時1,310台）

公園・住宅

公園・児童遊園の数
92ヵ所

緑被率
10.7%

公共住宅の数
6,086戸

公園・児童遊園の施設数と面積（㎡）

区分	施設数	面積	割合
区立公園	58ヵ所	347,772.04㎡	51.3%
区立児童遊園	31	10,844.17	1.6
都立公園	3	319,738.70	47.1
合計	**92**	**678,354.91**	**100.0**

1 人当たりの公園面積

中央区：3.53㎡
23区：4.39㎡
◎児童遊園を含む。23区は令和7年4月1日現在

公共住宅

区分	戸数
区立住宅（区）	718
区営住宅（区）	130
借上住宅（区）	394
UR賃貸住宅	2,912
都営住宅（都）	1,453
公社住宅（都）	479
合計	**6,086**

築地川公園

選挙

各選挙別投票状況

区分	執行年月日	有権者数	投票者数	投票率%
区議会議員	H31.4.21	128,000	56,379	44.05
	R5.4.23	135,190	56,996	42.16
中央区長	H31.4.21	128,000	56,365	44.04
	R5.4.23	135,190	無投票選挙	
都議会議員	R3.7.4	135,196	52,980	39.19
	R7.6.22	143,726	65,351	45.47
東京都知事	R2.7.5	134,205	77,883	58.03
	R6.7.7	141,156	91,255	64.65
参議院議員	R4.7.10	138,866	82,059	59.09
	R7.7.20	148,877	95,198	63.94
衆議院議員	R6.10.27	146,595	84,944	57.94
	R8.2.8	149,547	94,538	63.22

図書館

図書館蔵書

区分	蔵書数
京橋図書館	387,886
日本橋図書館	142,966
月島図書館	163,837
晴海図書館	107,815
合計	**802,504**

晴海図書館

公共交通・鉄道乗降人員

区内等の鉄道駅数：地下鉄24駅（東京メトロ6路線・都営地下鉄3路線）＋ＪＲ東日本4駅＝計28駅

東京メトロ（1日平均・令和7年度）

三越前	121,017人
日本橋	181,982人
京橋	59,920人
銀座	233,901人
小伝馬町	36,133人
人形町	80,742人
茅場町	115,870人
八丁堀	104,411人
築地	59,809人
東銀座	85,379人
銀座一丁目	34,705人
新富町	37,006人
月島	71,329人
水天宮前	65,487人
合計	1,287,691人

都営地下鉄（1日平均・令和6年度）

東銀座	85,509人
宝町	31,022人
日本橋	94,679人
人形町	54,690人
東日本橋	79,857人
馬喰横山	112,233人
浜町	21,447人
築地市場	23,281人
勝どき	91,189人
月島	69,362人
合計	663,269人

JR（1日平均・令和6年度）

東京	434,564人
新日本橋	18,261人
馬喰町	25,207人
八丁堀	32,216人
合計	510,248人

◎JRは乗車人員

コミュニティバス

「江戸バス」

年間乗車人員：807,451人
（令和7年度／1日平均 2,218人）